



# DOSSIER TECHNIQUE AMIANTE

## CENTRE DES FINANCES PUBLIQUES

Référence du DTA: DTA\_37

Date de la dernière mise à jour (voir chapitre 2) : 29/08/2025

**Date du dernier rapport de repérage\* : 30/04/2025**

Date des derniers travaux\*\* : 03/07/2023

Le DTA est compilé et disponible en ligne sur Amiante360.

## COORDONNEES DE L'IMMEUBLE BATI OBJET DU DTA

**Désignation de l'immeuble bâti :** CENTRE DES FINANCES PUBLIQUES

**Type de l'immeuble bâti :** Bureaux

**Adresse de l'immeuble bâti :** 35 AVENUE DES VOSGES , 67000 Strasbourg

**Date du permis de construire :** 01/01/1900

SYNTHESE	MPCA Repérés	Locaux non visités
Ce bâtiment contient des matériaux et produits amiantés	OUI 	OUI

	LISTE A			LISTE B			LISTE C / AUTRE
	Score 3	Score 2	Score 1	AC2	AC1	EP	/
Nombre de matériaux	0	0	0	0	0	4	8

\* Rapport de repérages Liste A et B, Rapport avant vente ou Evaluation de l'état de conservation

\*\* Retrait, Retrait partiel, Confinement, Encapsulage et Recouvrement

# Sommaire

---

1. PROPRIETAIRE(S) .....	3
2. MISES A JOUR DU DOCUMENT .....	4
3. GENERALITES ET RAPPELS REGLEMENTAIRES .....	5
3.1. Constitution et tenue à jour d'un Dossier Technique Amiante (DTA) .....	5
3.2. Communication du Dossier Technique Amiante .....	5
4. PRINCIPAUX TEXTES REGLEMENTAIRES .....	7
5. LISTE DES LOCAUX N'AYANT PAS DONNE LIEU A UNE VISITE LORS DES REPERAGES .....	7
6. ETAT AMIANTE .....	8
6.1. ETAT A DATE DES MPCA .....	8
6.2. DATE, NATURE, LOCALISATION ET RESULTATS DES MATERIAUX ET REPERAGES .....	10
6.2.1. Matériaux et produits de la liste A de l'annexe 13-9 contenant de l'amiante .....	10
6.2.2. Matériaux et produits de la liste B de l'annexe 13-9 contenant de l'amiante .....	10
6.2.3. Matériaux et produits hors liste A et B de l'annexe 13-9 contenant de l'amiante .....	12
6.3. DATE, NATURE, LOCALISATION ET RESULTATS DES EVALUATIONS PERIODIQUES .....	12
6.3.1. Evaluations obligatoires des matériaux et produits de la liste A de l'annexe 13-9 contenant de l'amiante .....	12
6.3.2. Evaluations obligatoires des matériaux et produits de la liste B de l'annexe 13-9 contenant de l'amiante .....	12
6.4. DATE, NATURE, LOCALISATION ET RESULTATS DES TRAVAUX DE RETRAIT OU DE CONFINEMENT - MESURES CONSERVATOIRES .....	13
6.4.1. Matériaux et produits de la liste A de l'annexe 13-9 contenant de l'amiante .....	13
6.4.2. Matériaux et produits de la liste B de l'annexe 13-9 contenant de l'amiante .....	13
6.4.3. Matériaux et produits hors liste A et B de l'annexe 13-9 contenant de l'amiante .....	13
6.5. HISTORIQUE DES ACTIONS .....	13
7. LISTE DES DOCUMENTS CONSTITUANT LE PRESENT DTA .....	16
7.1. RAPPORTS DE REPERAGE DES MATERIAUX ET PRODUITS CONTENANT DE L'AMIANTE ....	16
7.2. EVALUATIONS PERIODIQUES DE L'ETAT DE CONSERVATION .....	16
7.3. MESURES D'EMPOUSSIEREMENT .....	16
7.4. RAPPORTS AVANT TRAVAUX ET AVANT DEMOLITION .....	16
7.5. TRAVAUX DE RETRAIT OU DE CONFINEMENT DE MATERIAUX ET PRODUITS CONTENANT DE L'AMIANTE .....	16
8. LISTE DES INTERVENANTS .....	17
9. PLANS ET CROQUIS DE REPERAGE .....	18
10. RECOMMANDATIONS ET MESURES D'ORDRE GENERAL DE SECURITE .....	24
11. FICHE RECAPITULATIVE .....	27

## 1. PROPRIETAIRE(S)

---

**Contact :** 1000005965 - ETAT

**Adresse :**

**Téléphone :**

**Adresse mail :** example@mail.com

**Contact :** 1000005965 - ETAT

**Adresse :**

**Téléphone :**

**Adresse mail :** example@mail.com

## 2. MISES A JOUR DU DOCUMENT

---

Date	Nature des mises à jour
29/08/2025	Travaux terminés, Ajout d'un rapport
27/08/2025	Modification du bâtiment, Travaux terminés
26/09/2023	Travaux terminés, Modification du bâtiment
21/07/2023	Génération initiale du document dans l'application

**Nota :** Ce dossier a été constitué à partir des documents listés dans le paragraphe « DOCUMENTS CONSTITUANT LE PRESENT DTA ».

### 3. GENERALITES ET RAPPELS REGLEMENTAIRES

---

Le présent document ainsi que ses annexes constituent le « Dossier Technique Amiante » du bâtiment CENTRE DES FINANCES PUBLIQUES, 35 AVENUE DES VOSGES 67000 Strasbourg. Il a été élaboré à l'aide de l'outil « Amiante360 » édité par Sogelink. Il intègre l'ensemble des informations portées à la connaissance de Sogelink et saisies dans l'outil à la demande ou à l'initiative du propriétaire.

#### 3.1. Constitution et tenue à jour d'un Dossier Technique Amiante (DTA)

##### **Constitution et tenue à jour d'un Dossier Technique Amiante (DTA)**

Selon l'article R1334-29-5 du Code de la Santé Publique: les propriétaires mentionnés aux articles R1334-17 et R1334-18 du même Code constituent et conservent un dossier intitulé "dossier technique amiante" comprenant les informations et documents suivants:

- 1° Les rapports de repérage des matériaux et produits des listes A et B contenant de l'amiante ;
- 2° Le cas échéant, la date, la nature, la localisation et les résultats des évaluations périodiques de l'état de conservation, des mesures d'empoussièrément, des travaux de retrait ou de confinement de matériaux et produits contenant de l'amiante et des mesures conservatoires mises en oeuvre ;
- 3° Les recommandations générales de sécurité à l'égard de ces matériaux et produits, notamment procédures d'intervention, y compris les procédures de gestion et d'élimination des déchets ;
- 4° Une fiche récapitulative.

Le "dossier technique amiante" est tenu à jour par le propriétaire et intègre les éléments relatifs aux matériaux et produits contenant de l'amiante découverts à l'occasion de travaux ou d'opérations d'entretien.

L'Arrêté du 21 décembre 2012, précise les modalités d'application de l'article R1334-29-5 et définit le contenu de la fiche récapitulative et des recommandations générales de sécurité qui y sont mentionnés.

A noter également que depuis l'adoption de l'Arrêté du 16 juillet 2019 relatif au repérage de l'amiante avant certaines opérations réalisées dans les immeubles bâtis, l'article 11 de cet Arrêté prévoit que le propriétaire mette à jour le contenu du DTA et de sa fiche récapitulative, en y intégrant les données issues des rapports ou des pré-rapports de repérage amiante avant travaux. L'outil Amiante 360 tient compte de cette obligation.

*Nota : Si, en dépit des repérages A et B et avant-travaux, des matériaux et produits contenant de l'amiante (MPCA) non répertoriés dans le présent DTA sont mis en évidence par une entreprise lors de travaux, cette dernière est tenue d'en informer le propriétaire qui prendra en compte ces informations et les intégrera dans l'outil Amiante360 pour mettre à jour son DTA.*

#### 3.2. Communication du Dossier Technique Amiante

Selon l'article R1334-29-5 du code de la santé publique, le Dossier Technique Amiante est:

1° Tenu par le propriétaire à la disposition des occupants de l'immeuble bâti concerné, des employeurs, des représentants du personnel et des médecins du travail lorsque l'immeuble comporte des locaux de travail. Ces personnes sont informées des modalités de consultation du dossier ;

2° Communiqué par le propriétaire aux personnes et instances suivantes, sur leur demande et dans le cadre de leurs attributions respectives:

- a) Agents ou services mentionnés au premier alinéa de l'article L1312-1, aux articles L1421-1 et L1435-7 et au deuxième alinéa de l'article L1422-1 ;
- b) Inspecteurs et contrôleurs du travail ;
- c) Inspecteurs d'hygiène et sécurité ;
- d) Agents du service de prévention des organismes de sécurité sociale et de l'organisme professionnel de prévention du bâtiment et des travaux publics ;
- e) Agents du ministère chargé de la construction mentionnés à l'article L151-1 du code de la construction et de l'habitation ;
- f) Inspecteurs de la jeunesse et des sports ;
- g) Personnes chargées de l'inspection des installations classées et des installations nucléaires de base mentionnées à l'article L514-5 du code de l'environnement ;
- h) Commission consultative départementale de sécurité et d'accessibilité ;
- i) Toute personne physique ou morale appelée à effectuer des travaux dans l'immeuble bâti.

Le propriétaire conserve une attestation écrite de la communication du dossier à ces personnes.

La fiche récapitulative du "dossier technique amiante" est communiquée par le propriétaire dans un délai d'un mois après sa constitution ou sa mise à jour aux occupants de l'immeuble bâti et, si cet immeuble comporte des locaux de travail, aux employeurs. »

## 4. PRINCIPAUX TEXTES REGLEMENTAIRES

---

1/Code de la santé Publique, Articles R1334-14 à R1334-29 et annexe 13-9

2/Décret n° 2011-629 du 3 juin 2011 relatif à la protection de la population contre les risques sanitaires liés à une exposition à l'amiante dans les immeubles bâtis

3/Arrêté du 12 décembre 2012 relatif aux critères d'évaluation de l'état de conservation des matériaux et produits de la liste A contenant de l'amiante et au contenu du rapport de repérage

4/Arrêté du 12 décembre 2012 relatif aux critères d'évaluation de l'état de conservation des matériaux et produits de la liste B contenant de l'amiante et du risque de dégradation lié à l'environnement ainsi que le contenu du rapport de repérage

5/Arrêté du 21 décembre 2012 relatif aux recommandations générales de sécurité et au contenu de la fiche récapitulative du Dossier technique Amiante

6/Arrêté du 26 juin 2013 relatif au repérage des matériaux et produits de la liste C contenant de l'amiante et au contenu du rapport de repérage

7/Norme NF X46-020 du 5 août 2017 - Repérage amiante - Repérage des matériaux et produits contenant de l'amiante dans les immeubles bâtis - Mission et méthodologie

8/Arrêté du 16 juillet 2019 relatif au repérage de l'amiante avant certaines opérations réalisées dans les immeubles bâtis

## 5. LISTE DES LOCAUX N'AYANT PAS DONNE LIEU A UNE VISITE LORS DES REPERAGES

---

A ce jour, aucun opérateur de repérage n'a mentionné de localisations non visitées.

## 6. ETAT AMIANTE

### 6.1. ETAT A DATE DES MPCA

Il a été repéré des matériaux et produits contenant de l'amiante :

Localisation	Composant	Information composant	Critères de décision	Liste	Etat de conservation
R-1 Courrier 03	Dalles de sol	Dalles de sol	Résultat d'analyse	B	EP
R-1 Courrier 03	Dalles de sol	Revetements sols plastiques + colles	Résultat d'analyse	AUTRE*	
RDC Hall	Dalles de sol	Dalles de sol	Résultat d'analyse	B	EP
R+1 Bureau 111	Dalles de sol	Dalles sol comme au RDC	Sur jugement de l'opérateur	B	EP
R+2 Débarras	Dalles de sol	Dalles de sol	Résultat d'analyse	B	EP
R+3 Bureau 333	Colle	Ragréage + colle	Résultat d'analyse	C*	
R+3 Bureau 325	Colle	Colle + ragréages	Résultat d'analyse	C*	
R+3 Dgt 34	Colle	Ragréage + colle	Résultat d'analyse	C*	
R+3 Bureau 321	Colle	Ragréage + colles	Résultat d'analyse	C*	
R+3 Bureau 302	Colle	Ragréage + colles	Résultat d'analyse	C*	
R+3 Bureau 304	Colle	Ragréage + colle	Résultat d'analyse	C*	

R+3 Bureau 318	Autre	Mastic verrière	Résultat d'analyse	C*	
R+3 Dgt 37	Dalles de sol	Dalles de sol	Résultat d'analyse	B	EP
TOITURE Machinerie ascenseur	Plaque en fibres-ciment	Plaque ondulées en amiante et ciment	Non renseigné	C*	

\* Pour les MPCA ne relevant ni de la liste A, ni de la liste B, l'évaluation de l'état de conservation et ou de dégradation ne relève pas des méthodes définies par les arrêtés du 12 décembre 2012. L'évaluation de ces matériaux n'est pas prévue par l'arrêté du 16 juillet 2019 dans le cadre des missions avant-travaux. La notion de « bon état » ou « d'état dégradé », mentionnée dans certains rapports relève de la libre appréciation des opérateurs et ne sont pas, à ce jour, retranscrits dans le DTA et la Fiche récapitulative.

Légende :

#### Matériaux et Produits Contenant de l'amiante (MPCA) de la liste A

**Score 1** : si l'opérateur de repérage conclut à ce score, une évaluation périodique de l'état de conservation du MPCA doit être effectuée dans un délai de 3 ans maximum.

**Score 2** : si l'opérateur de repérage conclut à ce score, des mesures d'empoussièrement dans l'air par un laboratoire accrédité doivent être réalisées dans un délai de 3 mois :

- Si le résultat est inférieur ou égal à 5 fibres par litre, le propriétaire fait procéder à l'évaluation périodique des MPCA dans un délai maximal de 3 ans.
- Si le résultat de ces mesures est supérieur à 5 fibres par litre, le propriétaire fait procéder à des travaux de confinement ou de retrait de l'amiante.

**Score 3** : si l'opérateur de repérage conclut à ce score, des travaux de retrait ou d'encapsulation de l'amiante doivent être achevés dans un délai de 36 mois. Des mesures conservatoires sont aussi immédiatement mises en oeuvre (ex : condamnation des locaux) pour réduire l'exposition des occupants (empoussièrement inférieur à 5 fibres par litre). Le propriétaire doit aussi informer le Préfet du département du lieu d'implantation du bâtiment concerné, des mesures conservatoires mises en oeuvre, dans un délai de 2 mois et de l'échéancier et de la nature des travaux, dans un délai de 12 mois.

#### Matériaux et Produits Contenant de l'amiante (MPCA) de la liste B

**EP (Evaluation périodique)** : l'opérateur de repérage conclut à une EP lorsque l'état du MPCA, l'étendue et le risque de dégradation de celui-ci ne conduisent pas à la nécessité d'une action de protection immédiate. Il est recommandé au propriétaire selon un délai préconisé par l'opérateur de repérage de faire procéder à une évaluation périodique qui consiste à contrôler que la dégradation du MPCA ne s'aggrave pas et, le cas échéant, que sa protection demeure en bon état. L'opérateur recherche aussi, le cas échéant, les causes de dégradation pour que le propriétaire puisse prendre les mesures appropriées pour les supprimer.

**AC1 (Action corrective de premier niveau)** : l'opérateur de repérage conclut à une AC1, lorsque l'état du MPCA, l'étendue et le risque de dégradation conduisent à la nécessité d'une remise en état limitée au remplacement, au recouvrement ou à la protection des seuls éléments dégradés. Il est donc recommandé au propriétaire par l'opérateur de repérage de procéder ou de faire procéder par des professionnels formés aux interventions en présence d'amiante, à une action qui consiste à :

- Rechercher les causes de la dégradation et définir les mesures correctives appropriées pour les supprimer
- Mettre en oeuvre ces mesures pour éviter toute nouvelle dégradation et, dans l'attente, prendre les mesures de protection appropriées pour limiter le risque de dispersion des fibres d'amiante.
- Veiller à ce que les modifications apportées ne risquent pas d'aggraver l'état des autres MPCA restant accessibles dans la même zone
- Contrôler périodiquement les autres MPCA restant accessibles et l'état de leur protection.

**AC2 (action corrective de deuxième niveau) :** l'opérateur de repérage conclut à une AC2 lorsque que l'état du MPCA et l'étendue des dégradations concernent l'ensemble d'une zone. Afin que le MPCA ne soit plus soumis à aucune agression ni dégradation, il est recommandé au propriétaire par l'opérateur de repérage de procéder ou faire procéder par des professionnels formés aux interventions en présence d'amiante à une action qui consiste à :

- prendre les mesures conservatoires appropriées pour limiter le risque de dégradation et la dispersion des fibres d'amiante (ex : adaptation ou condamnation des locaux). Durant les mesures conservatoires, une mesure d'empoussièrement doit être réalisée.
- procéder à une analyse de risque complémentaire, pour définir les mesures de protection ou de retrait les plus adaptées, pour l'intégralité des MPCA de la zone concernée.
- faire procéder aux mesures de protection ou de retrait définies par l'analyse de risque
- contrôler périodiquement les autres matériaux et produits accessibles, ainsi que leur protection.

Les résultats sont fournis sur la base des rapports de repérages saisis sur la plateforme Amiante360.

## 6.2. DATE, NATURE, LOCALISATION ET RESULTATS DES MATERIAUX ET REPERAGES

### 6.2.1. Matériaux et produits de la liste A de l'annexe 13-9 contenant de l'amiante

A ce jour, aucun matériaux et produit de la liste A contenant de l'amiante n'a été repéré.

### 6.2.2. Matériaux et produits de la liste B de l'annexe 13-9 contenant de l'amiante

Date du repérage	Type de repérage	Matériau ou produit	Information composant	Localisation précise	Etat de conservation	Quantité	Mesures préconisées	Référence repérage et photo
26/11/1996	IV	Dalles de sol	Dalles de sol	R-1 Courrier 03	EP			
26/11/1996	P	Dalles de sol	Dalles de sol	RDC Hall	EP			
26/11/1996	IV	Dalles de sol	Dalles sol comme au RDC	R+1 Bureau 111	EP			

26/11/1996	IV	Dalles de sol	Dalles de sol	R+2 Débaras	EP			
26/11/1996	P	Dalles de sol	Dalles de sol	R+3 Dgt 37	EP			

#### Légende :

Type de repérage :

- P (prélèvement): matériau ayant fait l'objet d'une analyse par prélèvement,
- S (sondage): matériau associé à un prélèvement;
- IV (inspection visuelle): autre

Etat de conservation :

**EP (Evaluation périodique)** : l'opérateur de repérage conclut à une EP lorsque l'état du MPCA, l'étendue et le risque de dégradation de celui-ci ne conduisent pas à la nécessité d'une action de protection immédiate. Il est recommandé au propriétaire selon un délai préconisé par l'opérateur de repérage de faire procéder à une évaluation périodique qui consiste à contrôler que la dégradation du MPCA ne s'aggrave pas et, le cas échéant, que sa protection demeure en bon état. L'opérateur recherche aussi, le cas échéant, les causes de dégradation pour que le propriétaire puisse prendre les mesures appropriées pour les supprimer.

**AC1 (Action corrective de premier niveau)** : l'opérateur de repérage conclut à une AC1, lorsque l'état du MPCA, l'étendue et le risque de dégradation conduisent à la nécessité d'une remise en état limitée au remplacement, au recouvrement ou à la protection des seuls éléments dégradés. Il est donc recommandé au propriétaire par l'opérateur de repérage de procéder ou de faire procéder par des professionnels formés aux interventions en présence d'amiante, à une action qui consiste à :

- Rechercher les causes de la dégradation et définir les mesures correctives appropriées pour les supprimer
- Mettre en oeuvre ces mesures pour éviter toute nouvelle dégradation et, dans l'attente, prendre les mesures de protection appropriées pour limiter le risque de dispersion des fibres d'amiante.
- Veiller à ce que les modifications apportées ne risquent pas d'aggraver l'état des autres MPCA restant accessibles dans la même zone
- Contrôler périodiquement les autres MPCA restant accessibles et l'état de leur protection.

**AC2 (action corrective de deuxième niveau)** : l'opérateur de repérage conclut à une AC2 lorsque que l'état du MPCA et l'étendue des dégradations concernent l'ensemble d'une zone. Afin que le MPCA ne soit plus soumis à aucune agression ni dégradation, il est recommandé au propriétaire par l'opérateur de repérage de procéder ou faire procéder par des professionnels formés aux interventions en présence d'amiante à une action qui consiste à :

- prendre les mesures conservatoires appropriées pour limiter le risque de dégradation et la dispersion des fibres d'amiante (ex : adaptation ou condamnation des locaux). Durant les mesures conservatoires, une mesure d'empoussièrement doit être réalisée.
- procéder à une analyse de risque complémentaire, pour définir les mesures de protection ou de retrait les plus adaptées, pour l'intégralité des MPCA de la zone concernée.

- faire procéder aux mesures de protection ou de retrait définies par l'analyse de risque
- contrôler périodiquement les autres matériaux et produits accessibles, ainsi que leur protection.

### 6.2.3. Matériaux et produits hors liste A et B de l'annexe 13-9 contenant de l'amiante

Date du repérage	Type de repérage	Matériau ou produit	Information composant	Localisation précise	Quantité	Critère de décision	Référence repérage et photo
25/05/2018	P	Dalles de sol	Revetements sols plastiques + colles	R-1 Courrier 03		Résultat d'analyse	
05/04/2012	P	Colle	Ragréage + colle	R+3 Bureau 333		Résultat d'analyse	
05/04/2012	P	Colle	Colle + ragréages	R+3 Bureau 325		Résultat d'analyse	
05/04/2012	P	Colle	Ragréage + colle	R+3 Dgt 34		Résultat d'analyse	
05/04/2012	P	Colle	Ragréage + colles	R+3 Bureau 321		Résultat d'analyse	
05/04/2012	P	Colle	Ragréage + colles	R+3 Bureau 302		Résultat d'analyse	
05/04/2012	P	Colle	Ragréage + colle	R+3 Bureau 304		Résultat d'analyse	
05/04/2012	P	Autre	Mastic verrière	R+3 Bureau 318		Résultat d'analyse	
22/07/2010	P	Plaque en fibres-ciment	Plaque ondulées en amiante et ciment	TOITURE Machinerie ascenseur		Non renseigné	

### 6.3. DATE, NATURE, LOCALISATION ET RESULTATS DES EVALUATIONS PERIODIQUES

#### 6.3.1. Evaluations obligatoires des matériaux et produits de la liste A de l'annexe 13-9 contenant de l'amiante

A ce jour, les matériaux repérés de la liste A n'ont pas fait l'objet d'une évaluation périodique d'état de conservation.

#### 6.3.2. Evaluations obligatoires des matériaux et produits de la liste B de l'annexe 13-9 contenant de l'amiante

A ce jour, les matériaux repérés de la liste B n'ont pas fait l'objet d'une évaluation périodique d'état de conservation.

#### 6.4. DATE, NATURE, LOCALISATION ET RESULTATS DES TRAVAUX DE RETRAIT OU DE CONFINEMENT - MESURES CONSERVATOIRES

##### 6.4.1. Matériaux et produits de la liste A de l'annexe 13-9 contenant de l'amiante

A ce jour, il n'y a pas eu de travaux de retrait, de confinement ou de mesure conservatoire sur un matériaux de la liste A.

##### 6.4.2. Matériaux et produits de la liste B de l'annexe 13-9 contenant de l'amiante

Matériau ou produit	Localisation	Nature des interventions	Date de l'intervention	Entreprises intervenantes	Résultat de l'examen visuel et des mesures d'empoussièrement	Description
Dalles de sol	Dgt 37 R+3	Retiré partiellement	Du 02/05/2023 au 03/07/2023			Désamiantage logement concierge

##### 6.4.3. Matériaux et produits hors liste A et B de l'annexe 13-9 contenant de l'amiante

Matériau ou produit	Localisation	Nature des interventions	Date de l'intervention	Entreprises intervenantes	Résultat de l'examen visuel et des mesures d'empoussièrement	Description
Plaque en fibres-ciment	Machinerie ascenseur TOITURE	Retiré partiellement	Du 01/02/2024 au 03/06/2024	RAK AMIANTE et SCHOENENBERGER		Dépose de plaque en fibro-ciment en sortie de toiture.

#### 6.5. HISTORIQUE DES ACTIONS

Localisation	Composant	Information composant	Liste
R+3 Bureau 325	Revêtements de sol	Colle + ragréages	C
	Rapports : Date du repérage - Type de repérage - Score du matériau - Type de rapport - Nom du rapport • 05/04/2012 - Prélèvement - Sans score - Rapport avant travaux - 3e Amiante		
R+3 Dgt 34	Revêtements de sol	Ragréage + colle	C
	Rapports : Date du repérage - Type de repérage - Score du matériau - Type de rapport - Nom du rapport • 05/04/2012 - Prélèvement - Sans score - Rapport avant travaux - 3e Amiante		
R+3	Divers	Mastic verrière	C

Bureau 318	Rapports : Date du repérage - Type de repérage - Score du matériau - Type de rapport - Nom du rapport <ul style="list-style-type: none"> <li>05/04/2012 - Prélèvement - Sans score - Rapport avant travaux - 3e Amiante</li> </ul>		
TOITURE Machinerie ascenseur	Plaques ondulées et planes	Plaque ondulées en amiante et ciment	C
	Rapports : Date du repérage - Type de repérage - Score du matériau - Type de rapport - Nom du rapport <ul style="list-style-type: none"> <li>22/07/2010 - Prélèvement - Sans score - Rapport avant travaux - 2010 DEKRA</li> </ul>		
R+3 Dgt 37	Planchers	Dalles de sol	B
	Rapports : Date du repérage - Type de repérage - Score du matériau - Type de rapport - Nom du rapport <ul style="list-style-type: none"> <li>26/11/1996 - Prélèvement - EP - Rapport de repérage Listes A - INITIAL + 2005</li> </ul>		
R+2 Débarras	Planchers	Dalles de sol	B
	Rapports : Date du repérage - Type de repérage - Score du matériau - Type de rapport - Nom du rapport <ul style="list-style-type: none"> <li>26/11/1996 - Inspection visuelle - EP - Rapport de repérage Listes A - INITIAL + 2005</li> </ul>		
R+3 Bureau 302	Revêtements de sol	Ragréage + colles	C
	Rapports : Date du repérage - Type de repérage - Score du matériau - Type de rapport - Nom du rapport <ul style="list-style-type: none"> <li>05/04/2012 - Prélèvement - Sans score - Rapport avant travaux - 3e Amiante</li> </ul>		
R-1 Courrier 03	Planchers	Dalles de sol	B
	Rapports : Date du repérage - Type de repérage - Score du matériau - Type de rapport - Nom du rapport <ul style="list-style-type: none"> <li>26/11/1996 - Inspection visuelle - EP - Rapport de repérage Listes A - INITIAL + 2005</li> </ul>		
	Revêtements de sols	Revetements sols plastiques + colles	AUTRE
	Rapports : Date du repérage - Type de repérage - Score du matériau - Type de rapport - Nom du rapport <ul style="list-style-type: none"> <li>25/05/2018 - Prélèvement - Sans score - Rapport avant travaux - Issue secours</li> </ul>		
R+3 Bureau 304	Revêtements de sol	Ragréage + colle	C
	Rapports : Date du repérage - Type de repérage - Score du matériau - Type de rapport - Nom du rapport <ul style="list-style-type: none"> <li>05/04/2012 - Prélèvement - Sans score - Rapport avant travaux - 3e Amiante</li> </ul>		

RDC Hall	Planchers	Dalles de sol	B
	Rapports : Date du repérage - Type de repérage - Score du matériau - Type de rapport - Nom du rapport <ul style="list-style-type: none"> <li>26/11/1996 - Prélèvement - EP - Rapport de repérage Listes A - INITIAL + 2005</li> </ul>		
R+1 Bureau 111	Planchers	Dalles sol comme au RDC	B
	Rapports : Date du repérage - Type de repérage - Score du matériau - Type de rapport - Nom du rapport <ul style="list-style-type: none"> <li>26/11/1996 - Inspection visuelle - EP - Rapport de repérage Listes A - INITIAL + 2005</li> </ul>		
R+3 Bureau 333	Revêtements de sol	Ragréage + colle	C
	Rapports : Date du repérage - Type de repérage - Score du matériau - Type de rapport - Nom du rapport <ul style="list-style-type: none"> <li>05/04/2012 - Prélèvement - Sans score - Rapport avant travaux - 3e Amiante</li> </ul>		
R+3 Bureau 321	Revêtements de sol	Ragréage + colles	C
	Rapports : Date du repérage - Type de repérage - Score du matériau - Type de rapport - Nom du rapport <ul style="list-style-type: none"> <li>05/04/2012 - Prélèvement - Sans score - Rapport avant travaux - 3e Amiante</li> </ul>		

## 7. LISTE DES DOCUMENTS CONSTITUANT LE PRESENT DTA

---

### 7.1. RAPPORTS DE REPERAGE DES MATERIAUX ET PRODUITS CONTENANT DE L'AMIANTE

1996-11-26 *Diagnostic amiante* ( Rapport de repérage Listes A )

<https://dl.govfr.sogelink.com/?qUmhuiy7>

### 7.2. EVALUATIONS PERIODIQUES DE L'ETAT DE CONSERVATION

A ce jour, aucune évaluation périodiques concernant des matériaux et produits contenant de l'amiante n'a été intégré dans l'application Amiante360.

### 7.3. MESURES D'EMPOUSSIEREMENT

A ce jour, aucune mesure d'empoussièrement concernant des matériaux et produits contenant de l'amiante n'a été intégré dans l'application Amiante360.

### 7.4. RAPPORTS AVANT TRAVAUX ET AVANT DEMOLITION

DIA-RJS00-2404-026 *Chaufferie\_35 Avenue des Vosges\_(DRFIP)* ( Rapport avant travaux )

<https://dl.govfr.sogelink.com/?AW0VZ3IE>

2023 DIA\_PARTIE ACCUEIL\_(DRFIP) ( Rapport avant travaux )

<https://dl.govfr.sogelink.com/?PtJ4Pijt>

2018 - 3e etage et courrier sous-sol Vosges ( Rapport avant travaux )

<https://dl.govfr.sogelink.com/?4C0igA4q>

2012 - DTA avant travaux 3e ( Rapport avant travaux )

<https://dl.govfr.sogelink.com/?KKA8Zi7r>

22-07-2010 DEKKRA *Diag amiante* ( Rapport avant travaux )

<https://dl.govfr.sogelink.com/?j4DNK8RG>

### 7.5. TRAVAUX DE RETRAIT OU DE CONFINEMENT DE MATERIAUX ET PRODUITS CONTENANT DE L'AMIANTE

A ce jour, aucun document n'a été intégré dans l'application Amiante360 concernant des travaux sur ce bâtiment.

## 8. LISTE DES INTERVENANTS

---

### Opérateurs de repérage\*

Société	Contact	Documents d'intervention
APAVE	COUTIN	16/12/2005 - Rapport de repérage Listes A
ALEA CONTROLE	Stephane ROJAS	26/04/2023 - Rapport avant travaux
ALIZE	BEAUCAMP	25/05/2018 - Rapport avant travaux 05/04/2012 - Rapport avant travaux
ALEA CONTROLES	ROJAS Stephane	30/04/2025 - Rapport avant travaux
DEKRA	Nicolas SENDEL	22/07/2010 - Rapport avant travaux

### Laboratoires

Société	Contact	Documents d'intervention
Eurofins LEM		
FLASHLAB		
FLASHLAB		
Agence ITGA Paris (API)		
Agence ITGA Paris (API)		
FLASHLAB		
Agence ITGA Paris (API)		

\*Rapport de repérages Liste A et B, Rapport avant vente, Rapport avant travaux, Rapport avant démolition, Rapport de mesures d'empoussièrement ou Evaluation de l'état de conservation.

## 9. PLANS ET CROQUIS DE REPERAGE

Niveau : R-1

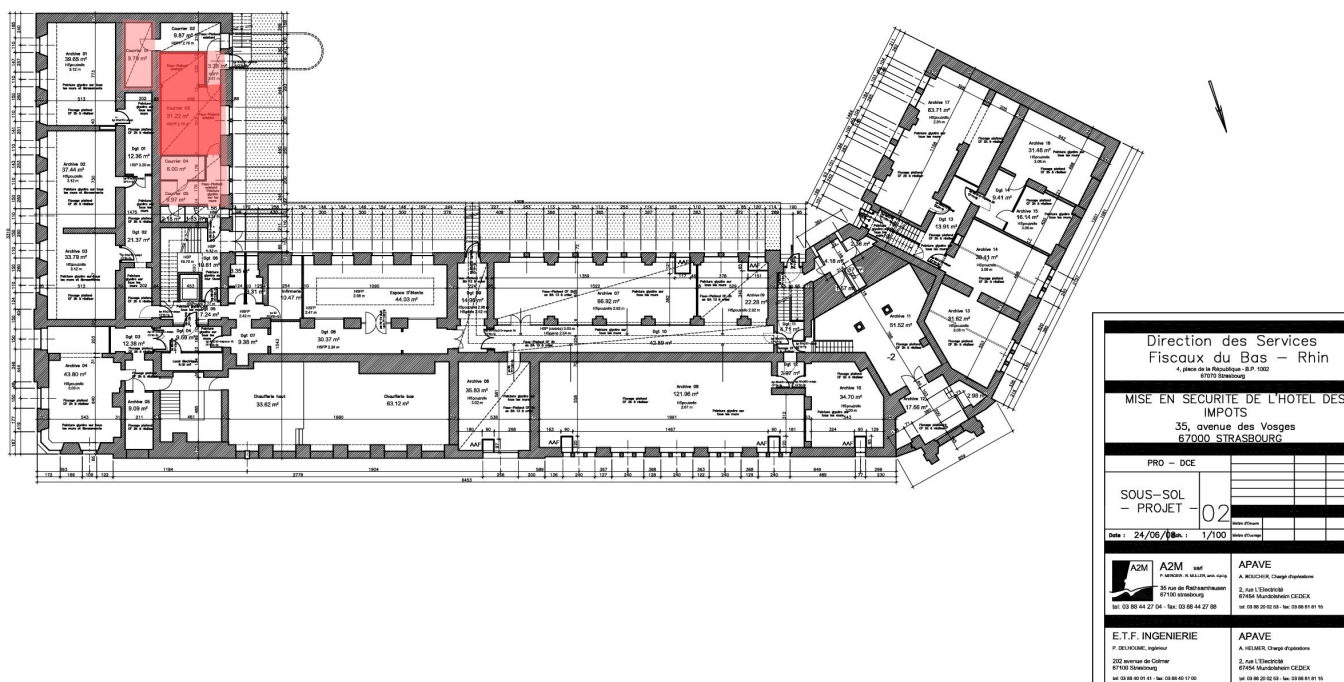

### Légende :







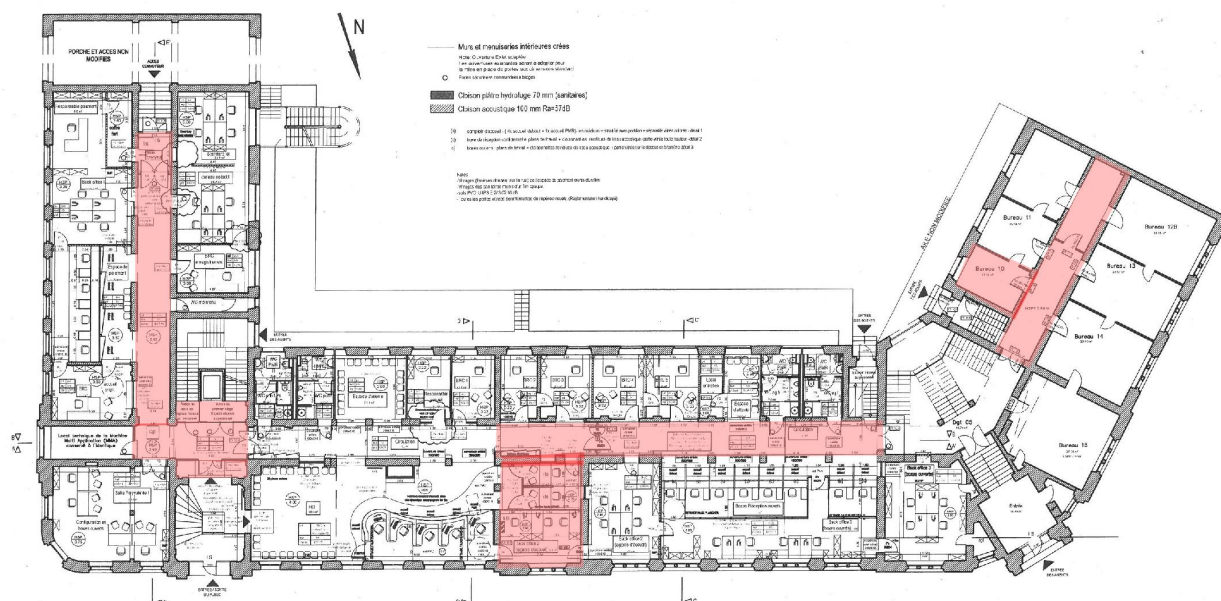

- |  |   |  |   |
|--|---|--|---|
|  | Toiture, terrasse et étanchéité                                 |  | Plafonds et faux plafonds   |
|  | Parois verticales extérieures                                   |  | Planchers et planchers techniques   |
|  | Parois verticales intérieures                                   |  | Voies et réseaux divers   |
|  | Conduits, canalisations et accessoires intérieurs et extérieurs |  | Ascenseurs, monte-charges, équipements divers et accessoires, installations industrielles |

Une couleur plus foncée indique la superposition de MPCA.

Accès au plan non compressé : <https://dl.govfr.sogelink.com/?HTWj2e5d>



Légende :

	Toiture, terrasse et étanchéité		Plafonds et faux plafonds
	Parois verticales extérieures		Planchers et planchers techniques
	Parois verticales intérieures		Voies et réseaux divers
	Conduits, canalisations et accessoires intérieurs et extérieurs		Ascenseurs, monte-charges, équipements divers et accessoires, installations industrielles

Une couleur plus foncée indique la superposition de MPCA.

Accès au plan non compressé : <https://dl.govfr.sogelink.com/?61Zx13eM>

## Niveau : R+1

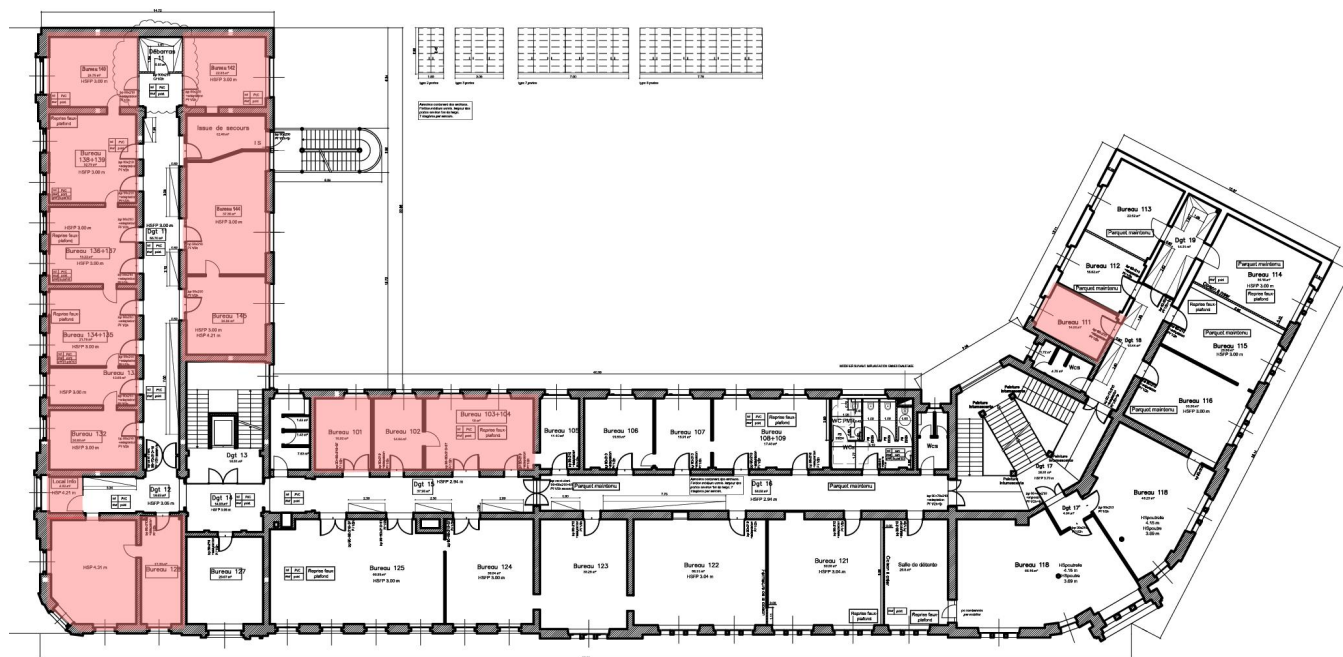

### Légende :



Toiture, terrasse et étanchéité



Parois verticales extérieures



Parois verticales intérieures



Conduits, canalisations et  
accessoires intérieurs et extérieurs



Plafonds et faux plafonds



Planchers et planchers techniques



Voies et réseaux divers



Ascenseurs, monte-charges, équipements  
divers et accessoires, installations industrielles

Une couleur plus foncée indique la superposition de MPCA.

Accès au plan non compressé : <https://dl.govfr.sogelink.com/?WmvpBpLO>

## Niveau : R+2

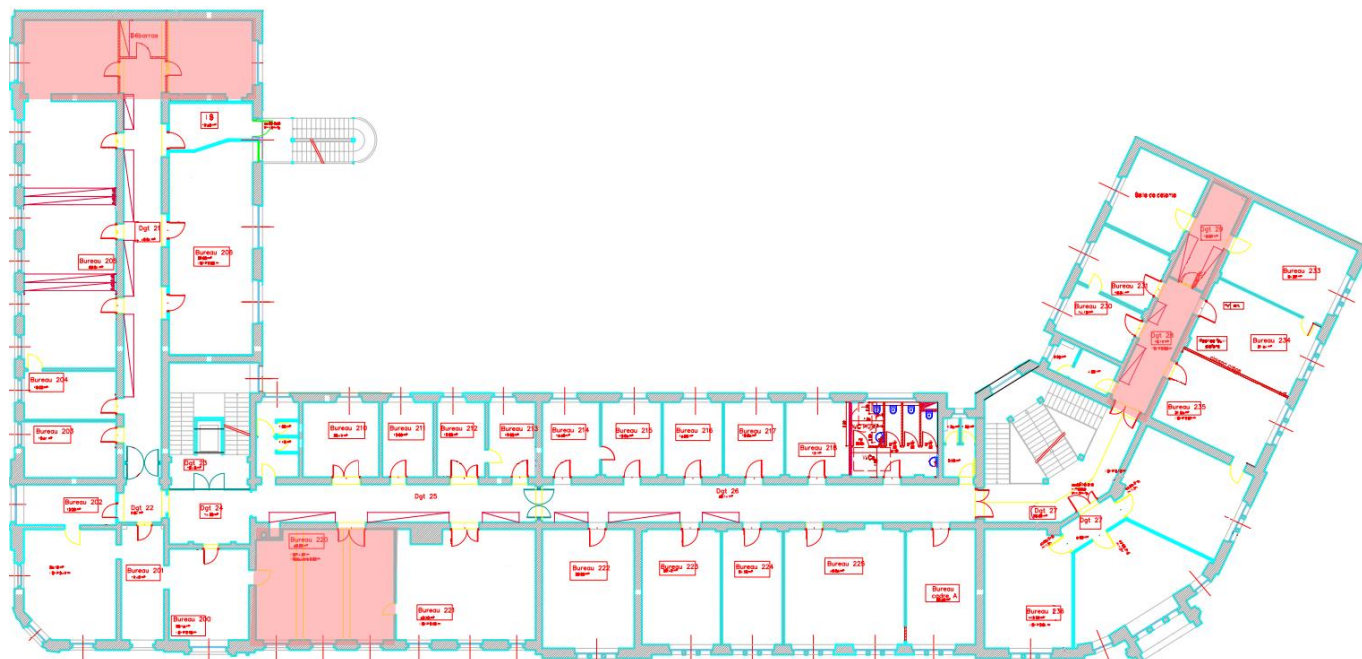

### Légende :



Toiture, terrasse et étanchéité



Plafonds et faux plafonds



Parois verticales extérieures



Planchers et planchers techniques



Parois verticales intérieures



Voies et réseaux divers



Conduits, canalisations et accessoires intérieurs et extérieurs



Ascenseurs, monte-charges, équipements divers et accessoires, installations industrielles

Une couleur plus foncée indique la superposition de MPCA.

Accès au plan non compressé : <https://dl.govfr.sogelink.com/?yVD7GDiQ>

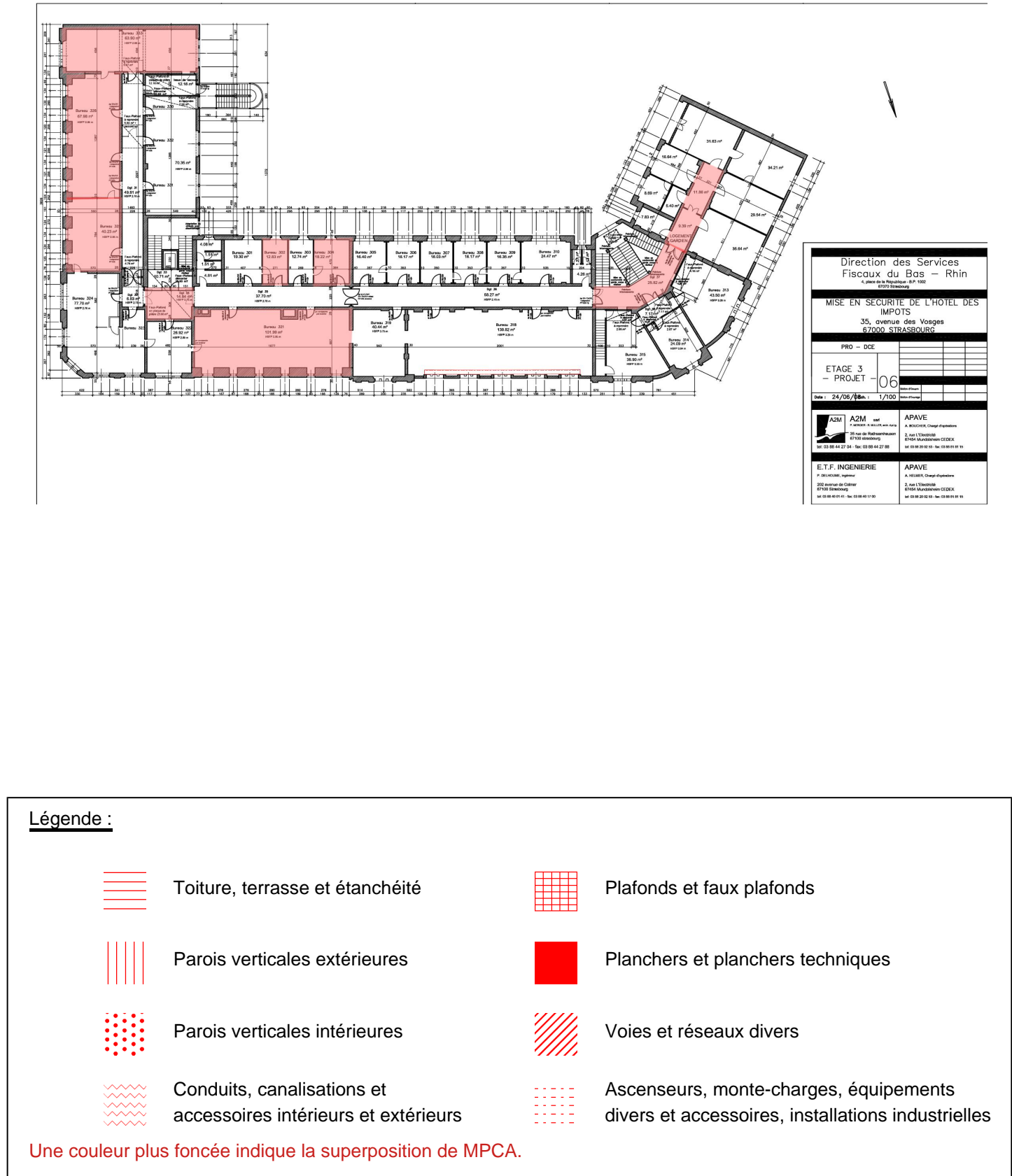

Accès au plan non compressé : <https://dl.govfr.sogelink.com/?ilH1Brjw>

## **Niveau : TOITURE**

Aucun plan n'a été intégré dans l'application Amiante360

## 10. RECOMMANDATIONS ET MESURES D'ORDRE GENERAL DE SECURITE

---

L'identification des matériaux et produits contenant de l'amiante est un préalable à l'évaluation et à la prévention des risques liés à la présence d'amiante dans un bâtiment. Elle doit être complétée par la définition et la mise en oeuvre de mesures de gestion adaptées et proportionnées pour limiter l'exposition des occupants présents temporairement ou de façon permanente dans le bâtiment et des personnes appelées à intervenir sur les matériaux ou produits contenant de l'amiante.

Ces mesures sont inscrites dans le dossier technique amiante et dans sa fiche récapitulative que le propriétaire constitue et tient à jour en application des dispositions de l'article R1334-29-5 du code de la santé publique.

La mise à jour régulière et la communication du dossier technique amiante ont vocation à assurer l'information des occupants et des différents intervenants dans le bâtiment sur la présence des matériaux et produits contenant de l'amiante, afin de permettre la mise en oeuvre des mesures visant à prévenir les expositions.

Les recommandations générales de sécurité définies ci-après rappellent les règles de base destinées à prévenir les expositions. Le propriétaire (ou, à défaut, l'exploitant) de l'immeuble concerné adapte ces recommandations aux particularités de chaque bâtiment et de ses conditions d'occupation ainsi qu'aux situations particulières rencontrées.

Ces recommandations générales de sécurité ne se substituent en aucun cas aux obligations réglementaires existantes en matière de prévention des risques pour la santé et la sécurité des travailleurs, inscrites dans le code du travail.

### 1. Informations générales

#### a) Dangerosité de l'amiante

Les maladies liées à l'amiante sont provoquées par l'inhalation des fibres. Toutes les variétés d'amiante sont classées comme substances cancérogènes avérées pour l'homme. Elles sont à l'origine de cancers qui peuvent atteindre soit la plèvre qui entoure les poumons (mésothéliomes), soit les bronches et/ou les poumons (cancers broncho-pulmonaires). Ces lésions surviennent longtemps (souvent entre 20 à 40 ans) après le début de l'exposition à l'amiante. Le Centre international de recherche sur le cancer (CIRC) a également établi récemment un lien entre exposition à l'amiante et cancers du larynx et des ovaires. D'autres pathologies, non cancéreuses, peuvent également survenir en lien avec une exposition à l'amiante. Il s'agit exceptionnellement d'épanchements pleuraux (liquide dans la plèvre) qui peuvent être récidivants ou de plaques pleurales (qui épaississent la plèvre). Dans le cas d'empoussièrement important, habituellement d'origine professionnelle, l'amiante peut provoquer une sclérose (asbestose) qui réduira la capacité respiratoire et peut dans les cas les plus graves produire une insuffisance respiratoire parfois mortelle. Le risque de cancer du poumon peut être majoré par l'exposition à d'autres agents cancérogènes, comme la fumée du tabac.

#### b) Présence d'amiante dans des matériaux et produits en bon état de conservation

L'amiante a été intégré dans la composition de nombreux matériaux utilisés notamment pour la construction. En raison de son caractère cancérogène, ses usages ont été restreints progressivement à partir de 1977, pour aboutir à une interdiction totale en 1997.

En fonction de leur caractéristique, les matériaux et produits contenant de l'amiante peuvent libérer des fibres d'amiante en cas d'usure ou lors d'interventions mettant en cause l'intégrité du matériau ou produit (par exemple perçage, ponçage, découpe, friction...). Ces situations peuvent alors conduire à des expositions importantes si des mesures de protection renforcées ne sont pas prises.

Pour rappel, les matériaux et produits répertoriés aux listes A et B de l'annexe 13-9 du code de la santé publique font l'objet d'une évaluation de l'état de conservation dont les modalités sont définies par arrêté. Il convient de suivre les recommandations émises par les opérateurs de repérage dits « diagnostiqueurs » pour la gestion des matériaux ou produits repérés.

De façon générale, il est important de veiller au maintien en bon état de conservation des matériaux et produits contenant de l'amiante et de remédier au plus tôt aux situations d'usure anormale ou de dégradation de ceux-ci.

## 2. Intervention de professionnels soumis aux dispositions du code du travail

Il est recommandé aux particuliers d'éviter dans la mesure du possible toute intervention directe sur des matériaux et produits contenant de l'amiante et de faire appel à des professionnels compétents dans de telles situations.

Les entreprises réalisant des opérations sur matériaux et produits contenant de l'amiante sont soumises aux dispositions des articles R4412-94 à R4412-148 du code du travail. Les entreprises qui réalisent des travaux de retrait ou de confinement de matériaux et produits contenant de l'amiante doivent en particulier être certifiées dans les conditions prévues à l'article R4412-129. Cette certification est obligatoire à partir du 1er juillet 2013 pour les entreprises effectuant des travaux de retrait sur l'enveloppe extérieure des immeubles bâtis et à partir du 1er juillet 2014 pour les entreprises de génie civil.

Des documents d'information et des conseils pratiques de prévention adaptés sont disponibles sur la page dédiée à l'amiante sur le site du ministère du travail <https://travail-emploi.gouv.fr/sante-au-travail/prevention-des-risques-pour-la-sante-au-travail/article/amiante> et sur le site de l'Institut national de recherche et de sécurité pour la prévention des accidents du travail et des maladies professionnelles (<http://www.inrs.fr>).

## 3. Recommandations générales de sécurité

Il convient d'éviter au maximum l'émission de poussières notamment lors d'interventions ponctuelles non répétées, par exemple :

- perçage d'un mur pour accrocher un tableau ;
- remplacement de joints sur des matériaux contenant de l'amiante ;
- travaux réalisés à proximité d'un matériau contenant de l'amiante en bon état, par exemple des interventions légères dans des boîtiers électriques, sur des gaines ou des circuits situés sous un flocage sans action directe sur celui-ci, de remplacement d'une vanne sur une canalisation calorifugée à l'amiante.

L'émission de poussières peut être limitée par humidification locale des matériaux contenant de l'amiante en prenant les mesures nécessaires pour éviter tout risque électrique et/ou en utilisant de préférence des outils manuels ou des outils à vitesse lente.

Le port d'équipements adaptés de protection respiratoire est recommandé. Le port d'une combinaison jetable permet d'éviter la propagation de fibres d'amiante en dehors de la zone de travail. Les combinaisons doivent être jetées après chaque utilisation.

Des informations sur le choix des équipements de protection sont disponibles sur le site internet amiante de l'INRS à l'adresse suivante : [www.amiante.inrs.fr](http://www.amiante.inrs.fr).

De plus, il convient de disposer d'un sac à déchets à proximité immédiate de la zone de travail et d'une éponge ou d'un chiffon humide de nettoyage.

## 4. Gestion des déchets contenant de l'amiante

Les déchets de toute nature contenant de l'amiante sont des déchets dangereux. A ce titre, un certain nombre de dispositions réglementaires, dont les principales sont rappelées ci-après, encadrent leur élimination.

Lors de travaux conduisant à un désamiantage de tout ou partie de l'immeuble, la personne pour laquelle les travaux sont réalisés, c'est-à-dire les maîtres d'ouvrage, en règle générale les propriétaires, ont la responsabilité de la bonne gestion des déchets produits, conformément aux dispositions de l'article L541-2 du code de l'environnement. Ce sont les producteurs des déchets au sens du code de l'environnement.

Les déchets liés au fonctionnement d'un chantier (équipements de protection, matériel, filtres, bâches, etc.) sont de la responsabilité de l'entreprise qui réalise les travaux.

### a. Conditionnement des déchets

Les déchets de toute nature susceptibles de libérer des fibres d'amiante sont conditionnés et traités de manière à ne pas provoquer d'émission de poussières. Ils sont ramassés au fur et à mesure de leur production et conditionnés dans des emballages appropriés et fermés, avec apposition de l'étiquetage prévu par le décret n° 88-466 du 28 avril 1988 relatif

aux produits contenant de l'amiante et par le code de l'environnement notamment ses articles R551-1 à R551-13 relatifs aux dispositions générales relatives à tous les ouvrages d'infrastructures en matière de stationnement, chargement ou déchargement de matières dangereuses.

Les professionnels soumis aux dispositions du code du travail doivent procéder à l'évacuation des déchets, hors du chantier, aussitôt que possible, dès que le volume le justifie après décontamination de leurs emballages.

#### b. Apport en déchèterie

Environ 10 % des déchèteries acceptent les déchets d'amiante lié à des matériaux inertes ayant conservé leur intégrité provenant de ménages, voire d'artisans. Tout autre déchet contenant de l'amiante est interdit en déchèterie.

A partir du 1er janvier 2013, les exploitants de déchèterie ont l'obligation de fournir aux usagers les emballages et l'étiquetage appropriés aux déchets d'amiante.

#### c. Filières d'élimination des déchets

Les matériaux contenant de l'amiante ainsi que les équipements de protection (combinaison, masque, gants...) et les déchets issus du nettoyage (chiffon...) sont des déchets dangereux. En fonction de leur nature, plusieurs filières d'élimination peuvent être envisagées.

Les déchets contenant de l'amiante lié à des matériaux inertes ayant conservé leur intégrité peuvent être éliminés dans des installations de stockage de déchets non dangereux si ces installations disposent d'un casier de stockage dédié à ce type de déchets.

Tout autre déchet amianté doit être éliminé dans une installation de stockage pour déchets dangereux ou être vitrifiés. En particulier, les déchets liés au fonctionnement du chantier, lorsqu'ils sont susceptibles d'être contaminés par de l'amiante, doivent être éliminés dans une installation de stockage pour déchets dangereux ou être vitrifiés.

#### d. Information sur les déchèteries et les installations d'élimination des déchets d'amiante

Les informations relatives aux déchèteries acceptant des déchets d'amiante lié et aux installations d'élimination des déchets d'amiante peuvent être obtenues auprès :

- de la préfecture ou de la direction régionale de l'environnement, de l'aménagement et du logement (direction régionale et interdépartementale de l'environnement et de l'énergie en Ile-de-France) ou de la direction de l'environnement, de l'aménagement et du logement ;
- du conseil général (ou conseil régional en Ile-de-France) au regard de ses compétences de planification sur les déchets dangereux ;
- de la mairie ;
- ou sur la base de données « déchets » gérée par l'Agence de l'environnement et de la maîtrise de l'énergie, directement accessible sur internet à l'adresse suivante : [www.sinoe.org](http://www.sinoe.org).

#### e. Traçabilité

Le producteur des déchets remplit un bordereau de suivi des déchets d'amiante (BSDA, CERFA n° 11861). Le formulaire CERFA est téléchargeable sur le site du ministère chargé de l'environnement. Le propriétaire recevra l'original du bordereau rempli par les autres intervenants (entreprise de travaux, transporteur, exploitant de l'installation de stockage ou du site de vitrification).

Dans tous les cas, le producteur des déchets devra avoir préalablement obtenu un certificat d'acceptation préalable lui garantissant l'effectivité d'une filière d'élimination des déchets.

Par exception, le bordereau de suivi des déchets d'amiante n'est pas imposé aux particuliers voire aux artisans qui se rendent dans une déchèterie pour y déposer des déchets d'amiante lié à des matériaux inertes ayant conservé leur intégrité. Ils ne doivent pas remplir un bordereau de suivi de déchets d'amiante, ce dernier étant élaboré par la déchèterie.

## 11. FICHE RECAPITULATIVE

---

Lien de la Fiche Récapitulative

<https://dl.govfr.sogelink.com/?lqaelZt6>